

Jaarverslag 2017

ZEBRA Gasnetwerk B.V.

Vastgesteld
17 april 2018



Bezoekadres
Ampèrestraat 1
4622 RE Bergen op Zoom

Correspondentieadres
Postbus 24
4600 AA Bergen op Zoom

Telefoon (0164) 21 09 51
Fax (0164) 21 09 54
j.slegers@zebragasnetwerk.nl
www.zebragasnetwerk.nl

Vormgeving
www.voicivormgeving.nl

Fotografie
www.webtotaal-zeeland.nl

Inhoudsopgave

Profiel van de onderneming	5
Infrastructuur netwerk	6
Bestuur en management van de vennootschap	7
Bestuursverslag	8
Aan de Algemene Vergadering van Aandeelhouders	13
Geconsolideerde jaarrekening 2017	15
Geconsolideerde balans per 31 december 2017	16
Geconsolideerde winst- en verliesrekening over 2017	17
Geconsolideerd kasstroomoverzicht over 2017	18
Toelichting op de geconsolideerde jaarrekening	19
Toelichting op de geconsolideerde balans	21
Toelichting op de geconsolideerde winst- en verliesrekening	24
Vennootschappelijke jaarrekening 2017	27
Vennootschappelijke balans per 31 december 2017	28
Vennootschappelijke winst- en verliesrekening over 2017	29
Toelichting op de vennootschappelijke jaarrekening	30
Toelichting op de vennootschappelijke balans	32
Toelichting op de vennootschappelijke winst- en verliesrekening	35
Overige gegevens	37

Profiel van de onderneming

ZEBRA Gasnetwerk B.V. is - in het kader van de wijziging van de Gaswet van 22 juni 2000 - opgericht op 26 april 2001.

Haar activiteiten als netbeheerder zijn gericht op het transport van gas, de instandhouding, het beheer en de exploitatie van de tussen Sas van Gent en Klundert (gemeente Moerdijk) gelegen 28" (DN700) gastransportleiding.

Voor de uitvoering van deze activiteiten heeft ZEBRA Gasnetwerk B.V. een beheerovereenkomst gesloten met ZEBRA Pijpleiding V.O.F. In een nadere overeenkomst is bepaald dat ZEBRA Gasnetwerk B.V. is aangewezen als netbeheerder onder de voorwaarde dat ZEBRA Gasnetwerk B.V. de bestaande allocatie voor de transportrechten zal respecteren; de transportrechten zijn immers ondergebracht bij Energy Trading B.V. en DELTA Pipe B.V. voor 2/3e respectievelijk 1/3e deel. Het transport wordt uitgevoerd voor de zogenaamde shippers. De shippers zijn DOW Benelux B.V., RWE Supply & Trading GMBH (voorheen RWE Supply & Trading Netherlands B.V., Essent Energy Trading B.V. en EnTrade B.V.) en PZEM Pipe B.V. (voorheen DELTA Pipe B.V.).

In een nadere overeenkomst heeft ZEBRA Gasnetwerk B.V. contracten overgenomen van ZEBRA Pijpleiding V.O.F. Dit ter uitvoering van de eerder vermelde beheerovereenkomst.

Het eigendom van het gasnet binnen ZEBRA wordt geheel gehouden door EnTrade Pipe B.V. en ZEBRA Activa B.V. (voorheen DELTA Pipe B.V.), welke beide firmanten zijn in ZEBRA Pijpleiding V.O.F. Door verwerving van de aandelen van ZEBRA Activa B.V. en EnTrade Pipe B.V. houdt ZEBRA Gasnetwerk B.V. op indirecte wijze het eigendom van het gastransportnet.

Voor het onderhoud en beheer van aftak-/aansluitleidingen en gasontvangststations van DELTA Pipe B.V., Enduris B.V., Enexis Netbeheer B.V. en RWE Supply & Trading GmbH zijn met ZEBRA Gasnetwerk B.V. dienstverleningsovereenkomsten afgesloten.

Infrastructuur netwerk

Het hoofdtransportnet van ZEBRA bestaat uit een hoge druk transportleiding, opgebouwd uit één enkele verbinding, vanaf de Belgische grens te Sas van Gent tot de Nederlandse plaats Klundert. Het hoofdtransportnet is opgebouwd uit de 28 inch (700DN) stalen leiding met een lengte van 82,6 kilometer en heeft een verbinding met het landelijke hoge druk transportnet van België (Fluxys) en inkoppelingen naar de hoge druknetten van twee andere netbeheerders en aansluitleidingen naar de direct aangesloten. Er is geen koppeling met het net van GTS.

Naast dit voornoemde net heeft ZEBRA Gasnetwerk B.V., op basis van dienstverlenings- overeenkomsten, het beheer en het onderhoud van de aansluit- en aftakleidingen, welke direct op haar netwerk zijn aangesloten. Het betreffen hier leidingen met een totale lengte van 128,6 kilometer. De op deze netwerken aangesloten en te beheren infrastructuur bestaat uit 26 afsluiter locaties en 14 gasontvangststations (G.O.S.).

De Maximum Operating Pressure (MOP) voor het hoofdtransportnet van ZEBRA bedraagt 79,99 bar(g). De gemiddelde operationele bedrijfsdruk bedraagt 65 bar(g).

Overzicht van het beheerde gasnetwerk

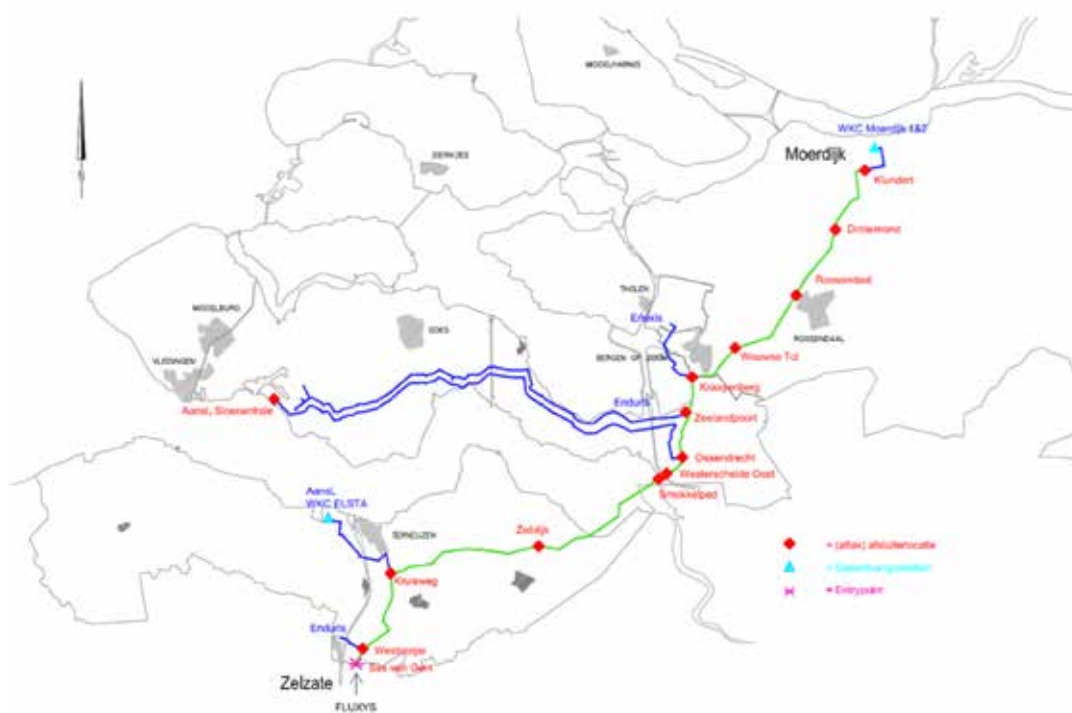

Bestuur en management van de vennootschap

Aandeelhouders

De aandeelhouders zijn:

Enduris B.V.: belang 1/3^e deel

Enexis Netbeheer B.V. (voorheen Essent Netwerk B.V.): belang 2/3^e deel

Raad van Commissarissen

De Raad van Commissarissen bestaat uit:

Mevrouw A. van den Berg (voorzitter)

De heer ing. H.A. Bosch

De heer drs. F. Bijnen

De heer drs. L.C. Korteweg

De heer ir. H.J. Levelink

Secretaris

De heer mr. J.P. Eydemis

Directie

De heer mr. J.P.C.M. Slegers MPM

Bestuursverslag

Terugblik

Resultaat

Het geconsolideerde resultaat vóór belastingen over 2017 bedraagt negatief € 2.212.000; over 2016 bedroeg dit resultaat positief € 2.705.000.

Het geconsolideerde resultaat na belastingen over 2017 bedraagt negatief € 1.669.000; over 2016 bedroeg dit resultaat positief € 2.056.000.

Omzet en transport

In 2017 is in totaal 1.692.982.097 Nm³ hoogcalorisch (HC) gas ingenomen en getransporteerd; in 2016 bedroeg deze hoeveelheid 1.290.002.831 Nm³ gas.

Uitgedrukt als maximum uurwaarden per exitpoint, op basis van gelijktijdigheid, is in 2017 voor 496.316 Nm³ (35,17MJ/m³) getransporteerd (inclusief DOW 571.347 Nm³ (35,17MJ/m³)), in 2016 was dit volume 504.062 Nm³ (35,17MJ/m³) (inclusief DOW 568.711 Nm³ (35,17MJ/m³)). De volumes exclusief DOW zijn te verrekenen met klanten. Voor het onderhoud en beheer van aftak-/aansluitleidingen en gasontvangstations van DELTA Pipe B.V., Enduris B.V., Enexis Netbeheer B.V. en RWE Supply & Trading GMBH zijn met ZEBRA dienstverleningsovereenkomsten afgesloten.

In het afgelopen jaar hebben zich bij het gastransport geen calamiteiten of grote storingen voorgedaan.



Flowmeter regelstation Ossendrecht

Tarieven en andere regulatoire aspecten

Tarieven

Het door de ACM goedgekeurde capaciteitsafhankelijk tarief 2018 van ZEBRA voor het transport van gas bedraagt € 9,1628 jaar/m³/h en voor het vastrecht tarief € 768,92 per jaar per aansluiting.

Het tarief 2017 van ZEBRA voor het transport van gas bedraagt € 9,2374 jaar/m³/h en het vastrecht € 775,- per aansluiting.

Financieel beheer netbeheerder

Op grond van het Besluit financieel beheer netbeheerder (BFBN) dient de netbeheerder aan de navolgende eisen te voldoen.

Financiële criteria	realisatie 2017	realisatie 2015
a. het bedrijfsresultaat voor rente en belasting gedeeld door de bruto rentelasten bedraagt minimaal 1,7	-2,2	3,6
b. de som van de nettowinst uit gewone bedrijfsuitoefening, afschrijvingen, amortisatie, latente belastingen, overige kostenposten waarvoor geen kasgeld noodzakelijk is en bruto rentelasten gedeeld door de bruto rentelasten bedraagt ten minste 2,5	9,9	5,8
c. de som van de nettowinst uit gewone bedrijfsuitoefening, afschrijvingen, amortisatie, latente belastingen, overige kostenposten waarvoor geen kasgeld noodzakelijk is, gedeeld door de totale schuld bedraagt tenminste 0,11	0,51	0,31
d. de totale schuld gedeeld door de totale schuld en het eigen vermogen inclusief minderheidsbelangen en aandelen is maximaal 0,7	0,50	0,57

Ratio "a" voldoet niet aan de norm.

ZEBRA Gasnetwerk B.V. heeft op 17 januari 2018 per post bij de Autoriteit Consument & Markt gemeld dat zij verwacht voor het boekjaar 2017 niet te voldoen aan de vereisten zoals vastgelegd in artikel 10e van de Gaswet en het bijbehorende Besluit Financieel Beheer Netbeheerder. De ACM constateert dat de inhoud van de melding van 17 januari 2018 tevens de elementen bevat die in een herstelplan zoals vereist onder artikel 10e, vierde lid, onder b, van de Gaswet opgenomen moeten worden. De ACM constateert dat ZEBRA met het indienen van het voorstel heeft voldaan aan de voorwaarden uit artikel 10e, vierde lid, onder b, van de Gaswet.

Bij de berekening van ratio "d" is geen rekening gehouden met dividenuitkering in 2017.

Treasurystatuut

Gedurende 2017 is geld uitgeleend aan Enexis Netbeheer B.V. Deze geldlening is uitgezet tegen het rentepercentage Euribor op afsluitingsdatum van de overeenkomst.

Codata informatieverzoeken

In de verslagperiode is voldaan aan de Codata informatieverzoeken van ACM met betrekking tot Kengetallen gasnetten, Kwaliteit dienstverlening en transport gas, Productiviteitsdata en Kostenvoet vreemd vermogen. Daarnaast is voldaan aan het informatie verzoek omtrent de ratio's en de jaarrekening 2016.

Personeel

De bedrijfsvoering bij ZEBRA Gasnetwerk wordt uitgevoerd door 9 Operators, 1 Technisch Specialist en 1 Manager Operations & Risk Management. Deze medewerkers zijn op basis van detachering vanuit Enexis Netbeheer B.V. en Enduris B.V. werkzaam.

Daarnaast wordt de Directeur ingehuurd via Slegers Interim-Management & Advies en wordt de management assistente ingehuurd via Finim & Partners B.V., ter ondersteuning van het management.

Voor het leveren van ondersteunende diensten op het gebied van financiën, regulering, juridische- en HSE-zaken is met Enexis Netbeheer B.V. een dienstverleningsovereenkomst afgesloten.

Risico's

Onderstaand worden op basis van art2:391BW de voornaamste risico's van de onderneming beschreven. Voor ZEBRA Gasnetwerk B.V. geldt dat vanaf 1 september 2019 de bestaande transport- en capaciteitsovereenkomsten met de huidige shippers expireren. De daaruit voortvloeiende onzekerheden - vanaf 1 september 2019 - bestaan uit de dan opnieuw te contracteren capaciteiten en de dan geldende tarieven. Dit kan van invloed zijn op de waardering van de vaste activa van de vennootschap. De directie heeft voor de waardering van de activa aansluiting gezocht bij de in 2017 afgeronde strategische verkenning en ontvangen informatie van regionale netbeheerders. Op basis van deze informatie heeft de directie een indirecte opbrengstwaarde - de contante waarde van de aan het actief toe te rekenen geschatte toekomstige kasstromen - van circa € 13,6 miljoen vastgesteld.

Derhalve is een bijzondere waardevermindering van circa € 5,2 miljoen, verschil tussen de boekwaarde (€ 18,80 en € 13,6 miljoen), ten laste van het resultaat 2017 gekomen. Deze waardevermindering heeft een effect op de waarde van de deelneming van de aandeelhouders.

Toekomstige risico's met betrekking tot het transport volume en de gecontracteerde capaciteit.

Het aantal afnemers van de transportdiensten van ZEBRA is beperkt en de waardering van de activa van ZEBRA is afhankelijk van interne besluiten bij deze afnemers betreffende de voortzetting van hun activiteiten. Op deze besluitvorming heeft ZEBRA geen invloed. Het transportvolume en de gecontracteerde capaciteit zijn afhankelijk van ontwikkelingen in de maatschappij, in het bijzonder de rol van gas in de energietransitie.

Voor de waardering van het actief is uitgegaan van een transportvolume na 2019 van 165.500 m³ op jaarbasis. Hoewel de directie geen concrete aanwijzingen heeft dat dit volume na 2019 afneemt, onderkent ze dat deze schatting inherent onzeker is. Afwaarderingen op het actief komen ten laste van het resultaat.

Risicomanagement

Risicomanagement is een continu proces dat ten aanzien van de strategie, de financiën of de primaire doelstellingen van de onderneming risico's identificeert en beoordeelt. Hierbij worden ook op andere beleidsterreinen (business continuity, governance, compliancy, HSE, etc.) beleid en maatregelen ontwikkeld.

In het kader van de toenemende maatschappelijke belangstelling voor informatiebeveiliging heeft ZEBRA besloten het certificeringstraject voor ISO-27001 op te starten.

Opleiding

Bij ZEBRA staat veiligheid voorop. De kennis van medewerkers speelt daarbij een belangrijke factor. Het management van ZEBRA stimuleert de medewerkers daarom in het volgen van opleidingen en/of trainingen en stelt deze in sommige gevallen verplicht. In 2017 is het opleidingsplan herzien en op basis hiervan zijn de volgende opleidingen gevolgd en/of gestart:

- Herhalingstraining BHV;
- Vol VCA;
- Master Risicomanagement;
- Diverse in- en externe trainingen.

Kwaliteit, milieu en veiligheid

Het ZEBRA Managementsysteem (ZMS) is in 2017 door DEKRA geaudit op de normen ISO-NEN 9001:2015, ISO-NEN 14001:2015 en ISO-NEN 55001:2014. In de scope van de certificering staat de NEN 3655:2015 opgenomen, waarmee ZEBRA volledig compliant is met de laatste wet- en regelgeving.

Audits en inspecties

In 2017 hebben de volgende inspecties/audits plaatsgevonden:

- Inspectie Leefomgeving en Transport (IL&T): inspectie op de effectiviteit van het Crisismanagementplan;
- Staatstoezicht op de Mijnen (SodM): inspectie met als doel het vaststellen of ZEBRA beschikt over een doeltreffend systeem voor de beheersing van de kwaliteit van zijn transportdienst;
- DEKRA: inspectie op de werking van Veiligheid, gezondheid en milieu Checklist Aannemers (VCA);
- Enduris B.V. en Enexis Netbeheer B.V.: gezamenlijke audit op het aangepaste Crisismanagementplan.

De geconstateerde tekortkomingen respectievelijk bevindingen zijn verholpen.

Reguliere bedrijfsvoering

Zoals voorzien in het managementsysteem werden diverse inspectie- en onderhoudsactiviteiten uitgevoerd om zowel de leiding-, de tracé- en de station integriteit te borgen.

Tijdens de diverse inspecties met betrekking tot een ongestoorde ligging is een aantal (graaf)activiteiten in de belemmerende strook waargenomen, welke niet zijn gemeld of niet volgens afspraak werden uitgevoerd. Als gevolg daarvan zijn door ZEBRA uiteenlopende acties in gang gezet, waaronder het per direct stilleggen van de werkzaamheden.

In 2017 hebben zich geen incidenten en/of ongewilde gebeurtenissen voorgedaan, welke van invloed zijn geweest op de integriteit van het geëxploiteerde leidingsysteem.

Voor zowel de gasontvangststations als de afsluiterlocaties zijn de reguliere A-, B- en C-controles uitgevoerd en heeft er preventief en correctief onderhoud plaatsgevonden. Daarnaast zijn de CV-installaties aan de jaarlijkse periodieke inspecties (PI) onderworpen en is de werking van de odorisatie installaties regelmatig gecontroleerd.

Geconstateerd kan worden dat er zich in 2017 geen dusdanige afwijkingen hebben voorgedaan die direct van invloed zijn op de integriteit van de leiding. Dit is een indicatie dat de getroffen beheersmaatregelen toereikend zijn en de beheerde leidingen alsmede de aangesloten equipments voldoen aan de gestelde eisen.

Evaluatie projecten 2017

In 2017 hebben er noodoefeningen plaatsgevonden tussen de asset-owners en exploitant, met als doel de onderlinge samenwerking te oefenen.

Er is een nieuw Crisismanagementplan in gebruik genomen ter vervanging van het noodplan.

Voor periode 2018–2027 is een nieuw Kwaliteits- en Capaciteitsdocument (KCD) opgesteld en gepubliceerd.

De door ZEBRA geëxploiteerde leidingen van Enexis Netbeheer B.V. zijn inwendig onderzocht doormiddel van intelligent pigging.

Verwachtingen 2018

Bedrijfsvoering

Ten aanzien van de bedrijfsvoering heeft ZEBRA de volgende doelstellingen:

- behalen van de ISO-27001 certificering in de periode 2018-2019;
- uitvoeren onderzoek naar samenhang van ICT systemen ter voorbereiding op de aanpassing voor het programma Nominatie, Allocatie en Reconciliatie.
- studie naar de mogelijke effecten op ZEBRA veroorzaakt door de landelijke ontwikkelingen van vermindering van de aardgaswinning in Groningen en het bericht van het ministerie van EZ om grote bedrijven over te laten schakelen op het gebruik van HC gas.

Algemeen

De diverse activiteiten en beoordelingen (waaronder uit de toestandsrapportage) leiden tot de volgende aanbevelingen:

- houden van diverse noodoefeningen, inclusief de uitwijklocatie;
- onderzoek naar optimalisatie met betrekking tot de registratie van de diverse onderhoudsresultaten;
- update risicoanalyses volgens vastgestelde interval.

Resultaten

Het resultaat na belastingen 2017 is negatief € 1.668.761.

Voor 2018 wordt een positief resultaat verwacht.

Aan de Algemene Vergadering van Aandeelhouders

Bergen op Zoom, 17 april 2018

Ter voldoening aan het bepaalde in artikel 18 lid 2 van de statuten bieden wij hierbij de jaarrekening over het jaar 2017 aan.

De jaarrekening is gecontroleerd door Ernst & Young Accountants.

Wij adviseren u de hierbij aangeboden jaarrekening vast te stellen.

ZEBRA Gasnetwerk B.V.
mr. J.P.C.M. Slegers MPM
Directeur





Geconsolideerde jaarrekening 2017

Foto links: Afsluiter regelstation Ossendrecht

Geconsolideerde balans (vóór voorstel winstverdeling)

(bedragen in € 1.000)

	31 - 12 - 2017		31 - 12 - 2016	
Activa				
Vaste activa				
- immateriële vaste activa	26		47	
- materiële vaste activa	13.818		21.949	
		13.844		21.996
Financiële vaste activa				
- belastinglatentie		486		
Vlottende activa				
vorderingen				
- handelsdebiteuren	593		609	
- geldleningen u/g	12.000		12.000	
- belastingen	-		-	
- overige vorderingen	131		35	
		12.724		12.644
liquide middelen		5.142		4.330
Totaal activa		32.196		38.970
Passiva				
Eigen Vermogen				
- gestort kapitaal	21		21	
- agio reserve	12.270		12.270	
- overige reserve	4.536		4.536	
- resultaat boekjaar	1.669-		2.056	
		15.158		18.883
Voorzieningen				
- groot onderhoud		280		240
Langlopende schulden				
- langlopende verplichtingen	13.339		15.904	
- belastinglatentie	-		893	
		13.339		16.797
Kortlopende schulden				
- leveranciers	365		53	
- belastingen	228		66	
- overige schulden	2.826		2.931	
		3.419		3.050
Totaal passiva		32.196		38.970

Geconsolideerde winst- en verliesrekening

(bedragen in € 1.000)

	2017	2016
Bedrijfsopbrengsten		
Omzet transportvergoedingen gas	7.996	7.995
Overige bedrijfsopbrengsten	1.696	1.792
Totaal bedrijfsopbrengsten	9.692	9.787
Bedrijfskosten		
Kosten uitbesteed werk, materialen en overige externe kosten	3.011	3.070
Afschrijvingen vaste activa	2.914	2.944
Overige waardevermindering vaste activa	5.238	
Overige bedrijfskosten	47	48
Totaal bedrijfskosten	11.210	6.062
Bedrijfsresultaat	1.518-	3.725
Financiële baten en lasten	694-	1.020-
Resultaat voor belastingen	2.212-	2.705
Vennootschapsbelasting	543-	649
Resultaat na belastingen	1.669-	2.056

Geconsolideerd kasstroomoverzicht

(bedragen in € 1.000)

	2017	2016
Bedrijfsresultaat na belastingen	-975	3.076
Afschrijvingen en bijzondere waardeverminderingen	8.152	2.944
Mutatie voorziening	40	40
Mutaties in operationeel werkkapitaal	-197	-532
Betaald dividend	-2.056	-1.950
Financiële baten en lasten	-694	-1.020
Kasstroom uit bedrijfs- en operationele activiteiten	4.270	2.558
Investerings in materiële en immateriële vaste activa	0	0
Kasstroom uit investeringsactiviteiten	0	0
Kasstroom voor financieringsactiviteiten	4.270	2.558
Mutatie langlopende schulden	-3.458	-2.486
Geldleningen Enexis BV en DELTA NV	0	0
Kasstroom uit financieringsactiviteiten	-3.458	-2.486
Kasstroom doorlopende activiteiten	812	72
Netto liquide middelen per 1 januari	4.330	4.258
Netto liquide middelen einde boekjaar	5.142	4.330

Toelichting op de geconsolideerde jaarrekening

Algemeen

De geconsolideerde jaarrekening omvat de financiële gegevens van ZEBRA Gasnetwerk B.V. en haar dochtervennootschappen. Deze 100%-dochtervennootschappen zijn EnTrade Pipe B.V. en ZEBRA Activa B.V. - welke per 1 juli 2008 door aankoop werden verworven van respectievelijk Enexis Netbeheer B.V.(voorheen Essent Netwerk B.V.) en DELTA Pipe B.V. - en ZEBRA Pijpleiding V.O.F.

EnTrade Pipe B.V. en ZEBRA Activa B.V. hebben gezamenlijk een 100%-belang in ZEBRA Pijpleiding V.O.F.

Bij de verkrijging per 1 juli 2008 van EnTrade Pipe B.V. en ZEBRA Activa B.V. zijn de activa en passiva van de overgenomen vennootschappen tegen reële waarde gewaardeerd en verwerkt, waarbij tevens een belastinglatentie is gevormd voor de waarderingsverschillen.

Door de forse commerciële afwaardering in 2017, die fiscaal niet door de fiscus in 2017 wordt geaccepteerd, ontstaat een tijdelijk verschil tussen commerciële en fiscale waardering. Uitgangspunt is dat dit verschil zich in de toekomst gaat realiseren en verrekend kan worden. Voor dit verschil is een latente belastingvordering nominaal gevormd.

De financiële gegevens van EnTrade Pipe B.V., ZEBRA Activa B.V. en de financiële gegevens van hun (100%) belang in ZEBRA Pijpleiding V.O.F. zijn meegenomen in de consolidatie vanaf het moment van verkrijging van overheersende zeggenschap door ZEBRA Gasnetwerk B.V., zijnde 1 juli 2008.

Grondslagen voor waardering

Vaste activa

De vaste activa worden gewaardeerd op basis van de verkrijgingsprijs, verminderd met de over deze waarde berekende afschrijvingen dan wel lagere marktwaarde. Afschrijvingen vinden plaats volgens het lineaire systeem (zie voor de afschrijvingstermijnen de toelichting op de geconsolideerde winst- en verliesrekening).

Vanwege de verwachte afname van de transportvolumes naar 165.500 m³/h/jr. vanaf september 2019 is in 2017 een waardevermindering van de gastransportleiding verwerkt van € 5,2 miljoen. De waarde van de transportleiding is vastgesteld op basis van de verwachte toekomstige kasstromen (NPV) over de jaren 2018 tot en met 2026. De afschrijvingen (op basis van de actuele waarde) van het gastransportnet zijn opnieuw bepaald op basis van de resterende levensduur.

Financiële vaste activa

De belastinglatentie heeft betrekking op het verschil tussen de fiscale waardering en de commerciële waardering van de ZEBRA Pijpleiding. Deze post is nominaal verantwoord.

Vorderingen

De vorderingen worden gewaardeerd tegen de nominale waarde, voor zover nodig rekeninghoudend met mogelijke oninbaarheid.

Voorzieningen

De overige voorzieningen worden gewaardeerd tegen de nominale waarde.

Rentedragende verplichtingen

De rentedragende verplichtingen zijn gewaardeerd tegen de netto contante waarde van de toekomstige rente- en aflossingsverplichtingen.

Overige activa en passiva

Alle overige posten in de balans worden gewaardeerd tegen de nominale waarde.

Grondslagen van resultaatbepaling

Omzet transportvergoedingen

De transportvergoedingen zijn op grond van de Overeenkomst van Samenwerking berekend aan DELTA Pipe B.V. en RWE Supply & Trading GmbH op basis van overeengekomen capaciteit en tarief.

Overige bedrijfsopbrengsten

De vergoeding aan DOW Benelux B.V. is gebaseerd op de gesloten overeenkomst.

Op basis van gesloten dienstverleningsovereenkomsten wordt aan de netbeheerders een vergoeding in rekening gebracht voor het beheer en onderhoud van het aftakleidingennet en gasontvangststations. Verder is opgenomen de opbrengst van de overige dienstverlening aan derden.

Kosten ter beschikkingstelling gastransportleiding

Voor het ter beschikking stellen van de gastransportleiding wordt door ZEBRA Pijpleiding V.O.F. op basis van de Beheerovereenkomst een vergoeding in rekening gebracht.

Overige bedrijfskosten

Deze post betreft de bijdrage aan brancheverenigingen en de beloning van de leden van de Raad van Commissarissen.

Vennootschapsbelasting

De vennootschap is belastingplichtig voor de vennootschapsbelasting. De berekening van de vennootschapsbelasting is gebaseerd op de geldende tariefstructuur, zijnde 20,0% over de eerste € 200.000 en 25,0% over het resterende fiscale resultaat. Daarnaast is bij de berekening van het fiscaal resultaat rekening gehouden met de door de Belastingdienst geboden faciliteiten.

Toelichting op de geconsolideerde balans

(bedragen in € 1.000)

Vaste activa

- Immateriële vaste activa

Dit betreft computersoftware ten behoeve van de besturing en bewaking van het gastransportproces en de ontwikkelkosten van het Pipeline Integrity Management Systeem (PIMS).

Overzicht immateriële vaste activa	2017	2016
Aanschafwaarde per 1 januari	893	893
Investeringen	0	0
Totaal aanschafwaarde per 31 december	893	893
Afschrijvingen per 1 januari	846	815
Afschrijvingen ten laste van het resultaat	21	31
Totaal afschrijvingen per 31 december	867	846
Boekwaarde per 31 december	26	47

- Materiële vaste activa

Het EHD-gasnet betreft de extra hoge druk transportleiding tussen Zelzate en Moerdijk. De overige activa bestaan uit computer hardware ten behoeve van de besturing en bewaking van het gastransportproces, meet- en telecommunicatieapparatuur, gereedschappen en inrichting van het kantoor, van de werkplaats en bedrijfsauto's.

Overzicht materiële vaste activa	2017		
	EHD-gasnet	Ov. activa	Totaal
Aanschafwaarde per 1 januari	67.121	701	67.822
Investeringen	0	0	0
Desinvesteringen	0	0	0
Aanschafwaarde per 31 december	67.121	701	67.822
Afschrijvingen per 1 januari	45.313	560	45.873
Afschrijvingen ten laste van het resultaat	2.835	58	2.893
Overige waardevermindering	5.238		5.238
Afschrijvingen per 31 december	53.386	618	54.004
Boekwaarde per 1 januari	21.808	141	21.949
Boekwaarde per 31 december	13.735	83	13.818

Financiële vaste activa

De belastinglatentie heeft betrekking op een tijdelijk verschil tussen het commerciële resultaat en het resultaat op fiscale grondslagen als gevolg van de door de Belastingdienst toegestane faciliteit van vervroegde afschrijving op nieuwe bedrijfsmiddelen bij ZEBRA Gasnetwerk.

Door de commerciële afwaardering van de ZEBRA Pijpleiding in 2017, die fiscaal niet door de fiscus in 2017 wordt geaccepteerd, ontstaat een tijdelijk verschil tussen de commerciële en fiscale waardering.

Uitgangspunt is dat dit verschil zich in de toekomst gaat realiseren en verrekend kan worden. Voor dit verschil is een latente belastingvordering nominaal gevormd.

- belastinglatentie

Het verloop is als volgt:

	2017	2016
Saldo per 1 januari	-893	
Bij: vordering ivm afwaardering activa	527	
Af: Vrijval via het resultaat	-852	
Saldo per 31 december	486	0

Vlottende activa

De vorderingen Handelsdebiteuren alsmede de overige vorderingen bestaan uit de gefactureerde voorschot vergoedingen van de dienstverleningsovereenkomsten, de afrekeningen hiervoor en de onder handen werken positie van de werken voor derden 2017.

De vorderingen geldleningen u/g betreft de rentedragende geldleningen aan Enexis Netbeheer B.V. Hiervoor zijn geen zekerheden verkregen. Het gemiddeld rentepercentage Euribor over deze leningen u/g in 2017 was negatief. Daarom is gerekend met een rentepercentage van 0% (1-maands Euribor in 2016 was 0,0%).

Liquide middelen

De liquide middelen zijn tegoeden in rekening-courant bij de Rabobank, deze staan ter vrije beschikking.

Eigen vermogen

Voor de toelichting op het eigen vermogen verwijzen we naar het vennootschappelijke deel van de jaarrekening.

Voorzieningen

- voorziening groot onderhoud

Deze voorziening is gevormd voor het piggen van de gastransportleiding. De voorziening heeft een langlopend karakter.



Langlopende schulden

- langlopende verplichting

Dit betreft de rentedragende langlopende schuld aan de shippers en de toekomstige rente- en aflossingsverplichtingen uit hoofde van de zogenaamde Vergoeding kosten dubbeltelling. De amortisatie betreft de kosten die eenmalig, voor de resterende looptijd, zijn verwerkt als gevolg van de waardevermindering van de gastransportleiding.

Het verloop is als volgt:

	2017	2016
Saldo per 1 januari	18.247	20.613
Af: Aflossing	2.342	2.342
Af: Amortisatie	223	24
Subtotaal	15.681	18.247
Af: Aflossingsverplichting, vervallende binnen 1 jaar	2.342	2.342
Totaal	13.339	15.904

Het rentepercentage van de rentedragende langlopende schuld is 5,5%. De reële waarde van de langlopende schuld (inclusief kortlopend gedeelte) is per 31 december 2017 circa € 16,5 miljoen.

- belastinglatentie

	2017	2016
Saldo per 1 januari		1.012
Bij: vordering ivm afwaardering activa		
Af: Vrijval via het resultaat		119
Saldo per 31 december	0	893

Kortlopende schulden

De schulden kunnen als volgt worden gespecificeerd:

- leveranciers

	31-12-17	31-12-16
Leveranciers	365	53

- belastingen

	31-12-17	31-12-16
Omzetbelasting	116	30
Vennootschapsbelasting	112	36
Totaal	228	66

- overige schulden

	31-12-17	31-12-16
Nog te ontvangen facturen	484	589
Langlopende verplichting, vervallende binnen 1 jaar	2.342	2.342
Totaal	2.826	2.931

Toelichting op de geconsolideerde winst- en verliesrekening

(bedragen in € 1.000)

Voor een toelichting op de winst- en verliesrekening wordt tevens verwezen naar de grondslagen van resultaatbepaling.

Kosten uitbesteed werk, materialen en overige externe kosten

Deze kosten kunnen als volgt worden gespecificeerd:

	2017	2016
Materialen	100	92
Uitbesteed werk	1.378	1.406
Kosten gedetacheerd en ingeleend personeel	1.145	1.094
Overige externe kosten	388	478
Totaal	3.011	3.070

De kosten gedetacheerd en ingeleend personeel vallen hoger uit vanwege kostenstijging. De overige externe kosten vallen lager uit omdat door PWC in 2016 een onderzoek is ingesteld naar de toekomst van ZEBRA.

Alle medewerkers van ZEBRA Gasnetwerk B.V. zijn werkzaam op basis van detachering.

Afschrijvingen vaste activa

Afschrijvingen vinden plaats volgens het lineaire systeem.

Het EHD-gastransportnet wordt afgeschreven in 25 jaar.

De ethernetverbindingen telemetrie worden afgeschreven in 15 jaar.

De computersoftware ten behoeve van de besturing en bewaking van het gastransport-proces en de ontwikkelkosten van het Pipeline Integrity Management Systeem (PIMS) worden afgeschreven in 5 jaar.

De computerhardware ten behoeve van de besturing en bewaking van het gastransport-proces, meet- en telecommunicatieapparatuur, gereedschappen en de inrichting van de bedrijfsauto's wordt afgeschreven in 5 jaar.

De afschrijvingstermijn van de T-split is 4 jaar.

De inrichting en inventaris van het (gehuurde) kantoor met werkplaats wordt afgeschreven in 10 jaar.

Overige bedrijfskosten

Deze post betreft de bijdrage aan brancheverenigingen en de bezoldiging van de leden van de Raad van Commissarissen.

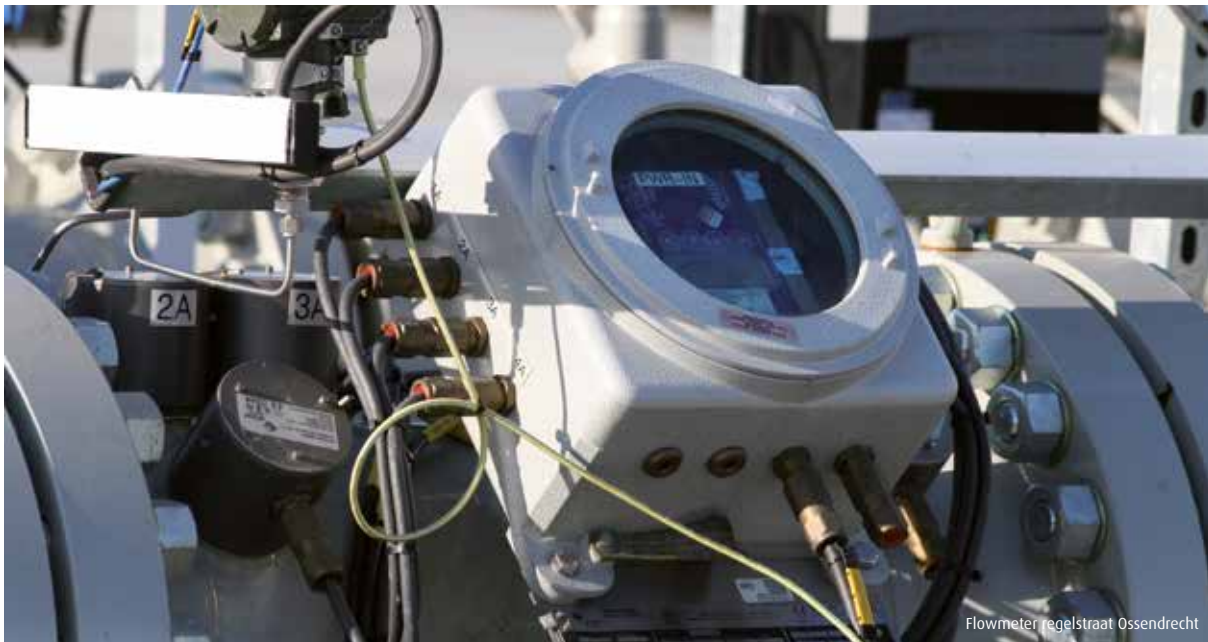

Flowmeter regelstraat Ossendrecht

Bezoldiging van (ex-)bestuurders en (ex-)commissarissen Bestuurders

De bezoldiging van de bestuurder, die in het boekjaar ten laste van de vennootschappen zijn gekomen, bedraagt € 94.734 (2016: € 98.500) en bestaat uit de kosten van Slegers Interim-Management & Advies aan ZEBRA Pijpleiding V.O.F. (€ 38.124) en aan ZEBRA Gasnetwerk B.V. (€ 56.610) voor de werkzaamheden van de directeur mr. J.P.C.M. Slegers MPM.

Commissarissen

De bezoldiging van huidige en gewezen commissarissen die in het boekjaar ten laste van de vennootschap zijn gekomen bedragen € 31.000 (2016: € 31.500).

Het verschil van € 500 ten opzichte van 2016 is uitbetaald door Enexis Netbeheer B.V.

De bezoldiging per individuele commissaris is als volgt gespecificeerd:

	2017	2016
Mevrouw A. van den Berg (voorzitter)	7.500	7.500
De heer ing. H.A. Bosch	6.000	6.000
De heer drs F. Bijnen	6.000	6.000
De heer drs. L.C. Korteweg	6.000	6.000
De heer ir. H.J. Levelink	5.500	6.000
Totaal	31.000	31.500

Financiële baten en lasten

Specificatie van financiële baten en lasten:

	2017	2016
Rentebaten	10	12
Rentelasten langlopende rentedragende verplichting	704	1.031
Totale financiële lasten	694	1.020



Vennootschappelijke jaarrekening 2017

Foto links: Manometers

Vennootschappelijke balans (vóór voorstel winstverdeling)

(bedragen in € 1.000)

	31 - 12 - 2017		31 - 12 - 2016	
Activa				
Vaste activa				
- immateriële vaste activa	26		47	
- materiële vaste activa	244		317	
		270		364
Financiële vaste activa				
- deelnemingen		-		2.787
Vlottende activa				
vorderingen				
- handelsdebiteuren	711		609	
- geldleningen	12.000		12.000	
- belastingen	-		-	
- rekening-courant dochterbedrijven	138		-	
- overige vorderingen	13		35	
		12.862		12.644
liquide middelen		4.285		4.215
Totaal activa		17.417		20.010
Passiva				
Eigen Vermogen				
- gestort kapitaal	21		21	
- agio reserve	12.270		12.270	
- overige reserve	4.536		4.536	
- resultaat boekjaar	1.669-		2.056	
		15.158		18.883
Voorziening groot onderhoud		280		240
Voorziening deelneming		1.396		
Belastinglatentie		41		46
Kortlopende schulden				
- leveranciers	33		53	
- rekening-courant dochterbedrijven	-		295	
- belastingen	219		99	
- overige schulden	290		394	
		542		841
Totaal passiva		17.417		20.010

Vennootschappelijke winst- en verliesrekening

(bedragen in € 1.000)

	2017	2016
Bedrijfsopbrengsten		
Omzet transportvergoedingen gas	7.996	7.995
Overige bedrijfsopbrengsten	1.696	1.792
Totaal bedrijfsopbrengsten	9.692	9.787
Bedrijfskosten		
Kosten ter beschikkingstelling gastransportleiding	3.556	3.724
Kosten uitbesteed werk, materialen en overige externe kosten	2.948	3.006
Afschrijvingen vaste activa	94	124
Overige bedrijfskosten	47	48
Totaal bedrijfskosten	6.645	6.902
Bedrijfsresultaat	3.048	2.885
Resultaat deelnemingen	3.971-	129-
Financiële baten en lasten	9	10
Resultaat voor belastingen	915-	2.766
Vennootschapsbelasting	754	710
Resultaat na belastingen	1.669-	2.056

Toelichting op de vennootschappelijke jaarrekening

Algemeen

Het boekjaar is gelijk aan het kalenderjaar.

Ter voldoening aan de Gaswet artikel 32 lid 7 (vermelding overeenkomsten met verwante bedrijven met een omzet > € 4,5 mln.) wordt vermeld dat op basis van de Beheerovereenkomst door ZEBRA Pijpleiding V.O.F. een vergoeding voor het ter beschikking stellen van de gastransportleiding in rekening wordt gebracht aan ZEBRA Gasnetwerk B.V.

Grondslagen voor waardering

Vaste activa

De vaste activa worden gewaardeerd op basis van de verkrijgingsprijs, verminderd met de over deze waarde berekende afschrijvingen. Afschrijvingen vinden plaats volgens het lineaire systeem.

Vorderingen

De vorderingen worden gewaardeerd tegen de nominale waarde, voor zover nodig rekeninghoudend met mogelijke oninbaarheid.

Overige activa en passiva

Alle overige posten in de balans worden gewaardeerd tegen de nominale waarde.

Voorziening deelnemingen

Betreft een voorziening voor negatieve deelnemingen.

Grondslagen van resultaatbepaling

Omzet transportvergoedingen

De transportvergoedingen worden op grond van de Overeenkomst van Samenwerking berekend aan DELTA Pipe B.V. en RWE Supply & Trading GMBH op basis van de overeengekomen capaciteit. Het transporttarief is conform het tariefvoorstel, ingediend bij en goedgekeurd door de ACM.

Overige bedrijfsopbrengsten

De vergoeding aan DOW Benelux B.V. is gebaseerd op de gesloten overeenkomst.

Op basis van dienstverleningsovereenkomsten wordt aan de netbeheerders een vergoeding in rekening gebracht voor het beheer en onderhoud van het aftakleidingennet en gasontvangststations. Verder is opgenomen de opbrengst van de overige dienstverlening aan derden.

Kosten ter beschikkingstelling gastransportleiding

Voor het ter beschikking stellen van de gastransportleiding wordt door ZEBRA Pijpleiding V.O.F. op basis van de Beheerovereenkomst een vergoeding in rekening gebracht.

Overige bedrijfskosten

Deze post betreft de bijdrage aan brancheverenigingen en de beloning van de leden van de Raad van Commissarissen.

Vennootschapsbelasting

De vennootschap is belastingplichtig voor de vennootschapsbelasting. De berekening van de vennootschapsbelasting is gebaseerd op de geldende tariefstructuur, zijnde 20,0% over de eerste € 200.000 en 25,0% over het resterend fiscale resultaat. Daarnaast is bij de berekening van het fiscaal resultaat rekening gehouden met de door de Belastingdienst geboden faciliteiten.

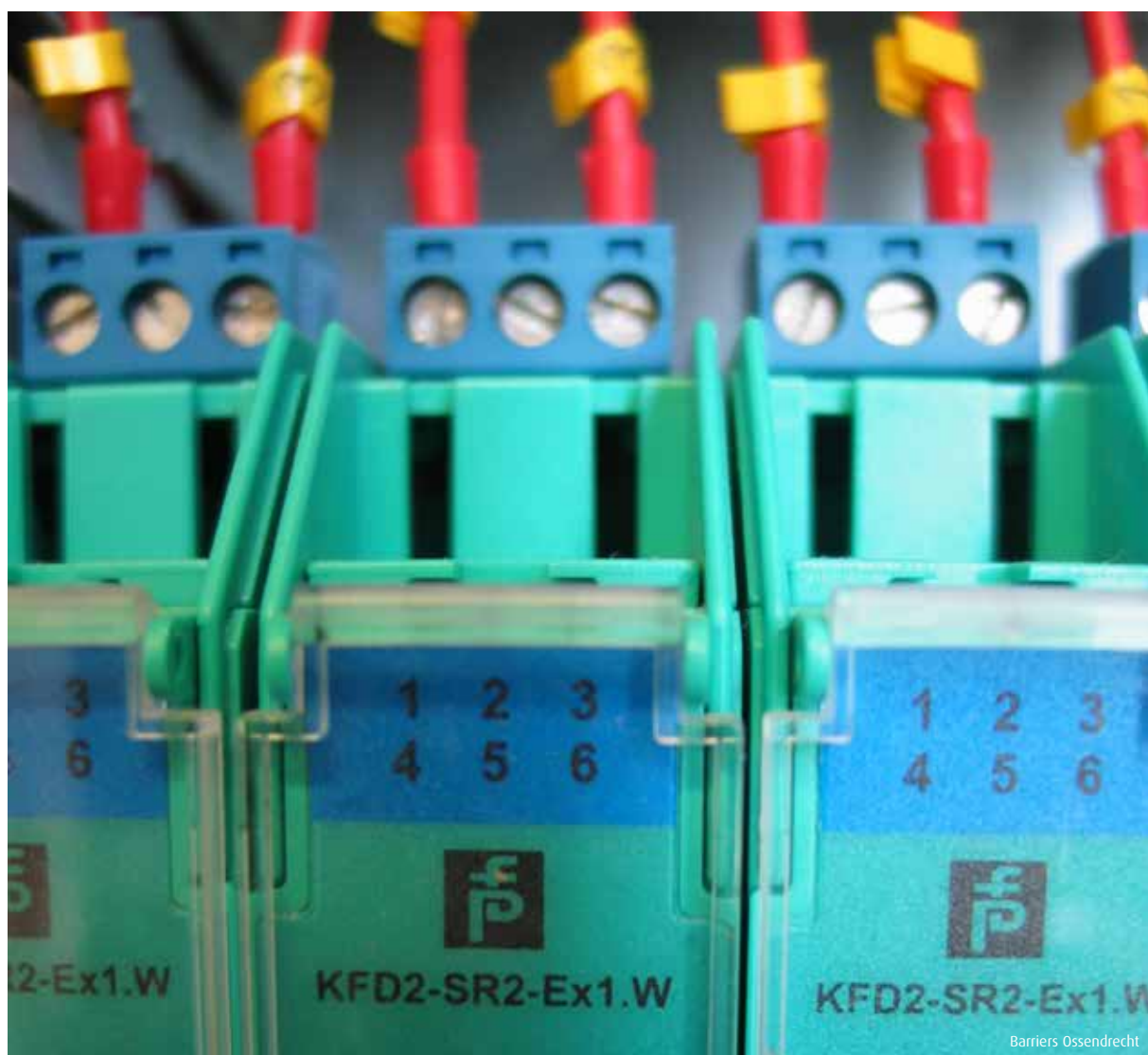

Toelichting op de vennootschappelijke balans

(bedragen in € 1.000)

Immateriële vaste activa

Voor de toelichting op de immateriële vaste activa verwijzen we naar het geconsolideerde deel van de jaarrekening.

Materiële vaste activa

Dit betreft computer hardware ten behoeve van de besturing en bewaking van het gastransportproces, meet- en telecommunicatieapparatuur, gereedschappen en inrichting van het kantoor, van de werkplaats en van de bedrijfsauto's.

Overzicht materiële vaste activa

	31-12-17	31-12-16
Aanschafwaarde per 1 januari	974	974
Investeringen	0	0
Desinvesteringen	0	0
Totaal aanschafwaarde per 31 december	974	974
Afschrijvingen per 1 januari	657	564
Afschrijvingen ten laste van het resultaat	73	93
Desinvesteringen	0	0
Totaal afschrijvingen per 31 december	730	657
Boekwaarde per 31 december	244	317

Financiële vast activa

- deelnemingen

In 2017 is de waarde van de deelneming negatief geworden. Derhalve heeft ZEBRA Gasnetwerk een voorziening gevormd voor het negatieve eigen vermogen.

Overzicht deelnemingen

	31-12-17	31-12-16
Saldo per 1 januari	2.787	3.159
Winstuitkering conform aandeelhoudersbesluit	-211	-243
Resultaat deelnemingen	-2.576	-129
Saldo per 31 december	0	2.787

Vlottende activa

- handelsdebiteuren

De vorderingen Handelsdebiteuren bestaan uit de gefactureerde voorschot vergoedingen van de dienstverleningsovereenkomsten, de afrekeningen hiervoor en de onder handen werken positie van de werken voor derden 2017.

- geldleningen

Deze post betreft de rentedragende geldleningen aan Enexis Netbeheer B.V. Hiervoor zijn geen zekerheden verkregen. Het gemiddeld rentepercentage Euribor over deze leningen u/g in 2017 was negatief. Daarom is gerekend met een rentepercentage van 0%.

- overige vorderingen

Deze post betreft een aantal vooruitbetaalde kosten in 2017.

Liquide middelen

De liquide middelen betreft het tegoed in rekening-courant bij Rabobank, deze staan ter vrije beschikking.

Eigen vermogen

- aandelenkapitaal

Het maatschappelijke aandelenkapitaal bedraagt € 100.000, verdeeld in 100 aandelen van € 1.000.

Het gestorte kapitaal bedraagt € 21.000, welke als volgt is verdeeld:

	31-12-17	31-12-16
Enexis B.V.	14	14
Enduris B.V.	7	7
Totaal	21	21

- agioreserve

Met als uitgangspunt van een vermogensverhouding van 30% eigen vermogen en 70% vreemd vermogen conform het Handhavingsplan Groepsfinanciering Netbedrijven heeft per 1 juli 2008 een agiostorting plaatsgevonden van € 12.270.000.

- overige reserve

	2017	2016
Saldo per 1 januari	4.536	4.536
Bij: Winstbestemming resultaat vorig boekjaar	2.056	1.950
Af: Uitkering slotdividend	2.056	1.950
Saldo per 31 december	4.536	4.536

Voorzieningen

- voorziening groot onderhoud

	31-12-17	31-12-16
Saldo per 1 januari	0	0
Resultaat deelnemingen	1.396	0
Saldo per 31 december	1.396	0

Belastinglatentie

Deze belastinglatentie heeft betrekking op:

- een tijdelijk verschil tussen het commerciële resultaat en het resultaat op fiscale grondslagen als gevolg van de door de Belastingdienst toegestane faciliteit van vervroegde afschrijving op nieuwe bedrijfsmiddelen.

Kortlopende schulden

- leveranciers

	31-12-17	31-12-16
Leveranciers	33	53

- belastingen

	31-12-17	31-12-16
Omzetbelasting	116	30
Vennootschapsbelasting	103	69
Totaal	219	99

- overige schulden

	31-12-17	31-12-16
Te verwachten facturen	290	394
Afrekeningen aftakleidingen en gossen	0	0
Totaal	290	394

Niet in de balans opgenomen regelingen

ZEBRA Gasnetwerk B.V. vormt tezamen met ZEBRA Activa B.V. te Bergen op Zoom, EnTrade Pipe B.V. te Bergen op Zoom en ZEBRA Pijpleiding V.O.F. een fiscale eenheid voor de omzetbelasting. Uit dien hoofde is de vennootschap aansprakelijk voor de hieruit voortvloeiende schulden.

DOW Benelux B.V. heeft met de betaling van een investeringsbijdrage eind 1998 het economisch eigendom verworven (voor onbepaalde tijd) van 26% van de transportcapaciteit van de ZEBRA Pijpleiding. Op 4 september 1998 is in de "Transfer of beneficial ownership of building rights" overeengekomen dat DOW jaarlijks een vergoeding voor de onderhoudskosten betaald.

Gebeurtenissen na balansdatum

Geen gebeurtenissen.

Voorstel tot winstbestemming

De winst- en verliesrekening sluit met een negatief saldo van € 1.668.761.

Vanwege het negatieve resultaat stellen wij voor géén winst uit te keren aan de aandeelhouders.

Het voorstel tot winstbestemming is niet in de jaarrekening verwerkt.

Toelichting op de vennootschappelijke winst- en verlies rekening

(bedragen in € 1.000)

Voor een toelichting op de vennootschappelijke winst- en verliesrekening wordt tevens verwezen naar de grondslagen van resultaatbepaling.

Kosten uitbesteed werk, materialen en overige externe kosten

	2017	2016
Materialen	100	93
Uitbesteed werk	1.322	1.350
Kosten gedetacheerd en ingeleend personeel	1.145	1.094
Accountantskosten	28	22
Overige externe kosten	352	447
Totaal	2.947	3.006

De kosten gedetacheerd en ingeleend personeel vallen hoger uit vanwege kostenstijging. De overige externe kosten vallen lager uit omdat door PWC in 2016 een onderzoek is ingesteld naar de toekomst van ZEBRA.

Alle medewerkers van ZEBRA Gasnetwerk B.V. zijn werkzaam op basis van detachering.

Afschrijvingen vaste activa

Afschrijvingen vinden plaats volgens het lineaire systeem.

Het EHD-gastransportnet wordt afgeschreven in 25 jaar.

De ethernetverbindingen telemetrie worden afgeschreven in 15 jaar.

De computersoftware ten behoeve van de besturing en bewaking van het gastransport-proces en de ontwikkelingskosten van het Pipeline Integrity Management Systeem (PIMS) worden afgeschreven in 5 jaar.

De computerhardware ten behoeve van de besturing en bewaking van het gastransport-proces, meet- en telecommunicatieapparatuur, gereedschappen en de inrichting van de bedrijfsauto's worden afgeschreven in 5 jaar.

De afschrijvingstermijn van de T-split is 4 jaar.

De inrichting en inventaris van het nieuwe (gehuurde) kantoor met werkplaats wordt afgeschreven in 10 jaar.

Overige bedrijfskosten

Deze post betreft de bijdrage aan brancheverenigingen en de bezoldiging van de leden van de Raad van Commissarissen en bedraagt € 31.000,-.

Resultaat deelnemingen

De negatieve resultaten deelnemingen zijn niet één op één te herleiden bij ZEBRA Activa B.V. (- € 482k) en Entrade Pipe B.V. (- € 950k) omdat tot 2016 op fair value werd gewaardeerd (2016: € 2.787k/historisch € 248k).

Opbrengst deelneming Entrade Pipe BV
Opbrengst deelneming Zebra Activa BV

	31-12-17	31-12-16
Opbrengst deelneming Entrade Pipe BV	-2.642	-84
Opbrengst deelneming Zebra Activa BV	-1.329	-45
	-3.971	-129

Financiële baten en lasten

Hieronder zijn verantwoord de rentebaten van de bankrekening, de rentebaten van de geldleningen aan Enexis Netbeheer B.V. en Enduris B.V. en overige rentebaten en -lasten.



Overige gegevens

Statutaire bepalingen met betrekking tot de winstbestemming

Artikel 20, lid 2

De winst staat ter vrije beschikking van de Algemene Vergadering.

Artikel 20, lid 3

De vennootschap kan aan de aandeelhouders en andere gerechtigden tot de voor uitkering vatbare winst slechts uitkeringen doen voor zover haar eigen vermogen groter is dan het bedrag van het geplaatste kapitaal, vermeerderd met de reserves die krachtens de wet moet worden aangehouden.

Artikel 21, lid 1

Uitkeringen ten laste van de reserve als bedoeld in artikel 20 en dividenden zijn opeisbaar vier weken na vaststelling, tenzij de Algemene Vergadering daartoe op voorstel van de directie een andere datum bepaalt.

Artikel 21, lid 3

Onverminderd het bepaalde in artikel 20 lid 3, wordt, indien de Algemene Vergadering op voorstel van de directie dat bepaalt, uit de winst over het lopende boekjaar een interim-dividend uitgekeerd.

Bepalingen m.b.t. de winstbestemming uit het BFBN

In artikel 10e, vierde lid, onder c, van de Gaswet, wordt bepaald dat geen dividend mag worden uitgekeerd zolang ZEBRA niet aan alle ratio's genoemd in het BFBN voldoet.

Deze bepaling is van kracht in verband met het niet behalen van ratio "a" dat het bedrijfsresultaat voor rente en belasting gedeeld door de bruto rentelasten minimaal 1,7 moet bedragen.

Controleverklaring van de onafhankelijke accountant

Aan: de raad van commissarissen en aandeelhouders van ZEBRA Gasnetwerk B.V.

Verklaring over de in het jaarverslag opgenomen jaarrekening 2017

Ons oordeel

Wij hebben de jaarrekening 2017 van ZEBRA Gasnetwerk B.V. 2017 te Bergen op Zoom gecontroleerd.

Naar ons oordeel geeft de in dit jaarverslag opgenomen jaarrekening een getrouw beeld van de grootte en de samenstelling van het vermogen van ZEBRA Gasnetwerk B.V. op 31 december 2017 en van het resultaat over 2017 in overeenstemming met Titel 9 Boek 2 BW.

De jaarrekening bestaat uit:

- de geconsolideerde en enkelvoudige balans per 31 december 2017;
- de geconsolideerde en enkelvoudige winst-en-verliesrekening over 2017;
- de toelichting met een overzicht van de gehanteerde grondslagen voor financiële verslaggeving en andere toelichtingen.

De basis voor ons oordeel

Wij hebben onze controle uitgevoerd volgens het Nederlands recht, waaronder ook de Nederlandse controlestandaarden vallen. Onze verantwoordelijkheden op grond hiervan zijn beschreven in de sectie Onze verantwoordelijkheden voor de controle van de jaarrekening.

Wij zijn onafhankelijk van ZEBRA Gasnetwerk B.V. zoals vereist in de Wet toezicht accountantsorganisaties (Wta), de Verordening inzake de onafhankelijkheid van accountants bij assurance-opdrachten (ViO) en andere voor de opdracht relevante onafhankelijkheidsregels in Nederland. Verder hebben wij voldaan aan de Verordening gedrags- en beroepsregels accountants (VGBA).

Wij vinden dat de door ons verkregen controle-informatie voldoende en geschikt is als basis voor ons oordeel.

Verklaring over de in het jaarverslag opgenomen andere informatie

Naast de jaarrekening en onze controleverklaring daarbij, omvat het jaarverslag andere informatie, die bestaat uit:

- het bestuursverslag;
- de overige gegevens.

Op grond van onderstaande werkzaamheden zijn wij van mening dat de andere informatie:

- met de jaarrekening verenigbaar is en geen materiële afwijkingen bevat;
- alle informatie bevat die op grond van Titel 9 Boek 2 BW is vereist.

Wij hebben de andere informatie gelezen en hebben op basis van onze kennis en ons begrip, verkregen vanuit de jaarrekeningcontrole of anderszins, overwogen of de andere informatie materiële afwijkingen bevat. Met onze werkzaamheden hebben wij voldaan aan de vereisten in Titel 9 Boek 2 BW en de Nederlandse Standaard 720. Deze werkzaamheden hebben niet dezelfde diepgang als onze controlewerkzaamheden bij de jaarrekening.

Het bestuur is verantwoordelijk voor het opstellen van de andere informatie, waaronder het bestuursverslag en de overige gegevens in overeenstemming met Titel 9 Boek 2 BW.

Beschrijving van verantwoordelijkheden voor de jaarrekening

Verantwoordelijkheden van het bestuur voor de jaarrekening

Het bestuur is verantwoordelijk voor het opmaken en getrouw weergeven van de jaarrekening in overeenstemming met Titel 9 Boek 2 BW. In dit kader is het bestuur verantwoordelijk voor een zodanige interne beheersing die het bestuur noodzakelijk acht om het opmaken van de jaarrekening mogelijk te maken zonder afwijkingen van materieel belang als gevolg van fouten of fraude.

Bij het opmaken van de jaarrekening moet het bestuur afwegen of de onderneming in staat is om haar werkzaamheden in continuïteit voort te zetten. Op grond van genoemd verslaggevingsstelsel moet het bestuur de jaarrekening opmaken op basis van de continuïteitsveronderstelling, tenzij het bestuur het voornemen heeft om de vennootschap te liquideren of de bedrijfsactiviteiten te beëindigen of als beëindiging het enige realistische alternatief is. Het bestuur moet gebeurtenissen en omstandigheden waardoor gerede twijfel zou kunnen bestaan of de onderneming haar bedrijfsactiviteiten in continuïteit kan voortzetten, toelichten in de jaarrekening.

Onze verantwoordelijkheden voor de controle van de jaarrekening

Onze verantwoordelijkheid is het zodanig plannen en uitvoeren van een controleopdracht dat wij daarmee voldoende en geschikte controle-informatie verkrijgen voor het door ons af te geven oordeel.

Onze controle is uitgevoerd met een hoge mate maar geen absolute mate van zekerheid waardoor het mogelijk is dat wij tijdens onze controle niet alle materiële fouten en fraude ontdekken.

Afwijkingen kunnen ontstaan als gevolg van fraude of fouten en zijn materieel indien redelijkerwijs kan worden verwacht dat deze, afzonderlijk of gezamenlijk, van invloed kunnen zijn op de economische beslissingen die gebruikers op basis van deze jaarrekening nemen. De materialiteit beïnvloedt de aard, timing en omvang van onze controlewerkzaamheden en de evaluatie van het effect van onderkende afwijkingen op ons oordeel.

Wij hebben deze accountantscontrole professioneel kritisch uitgevoerd en hebben waar relevant professionele oordeelsvorming toegepast in overeenstemming met de Nederlandse controlestandaarden, ethische voorschriften en de onafhankelijkheidseisen. Onze controle bestond onder andere uit:

- het identificeren en inschatten van de risico's dat de jaarrekening afwijkingen van materieel belang bevat als gevolg van fouten of fraude, het in reactie op deze risico's bepalen en uitvoeren van controlewerkzaamheden en het verkrijgen van controle-informatie die voldoende en geschikt is als basis voor ons oordeel. Bij fraude is het risico dat een afwijking van materieel belang niet ontdekt wordt groter dan bij fouten. Bij fraude kan sprake zijn van samenspanning, valsheid in geschrifte, het opzettelijk nalaten transacties vast te leggen, het opzettelijk verkeerd voorstellen van zaken of het doorbreken van de interne beheersing;

- het verkrijgen van inzicht in de interne beheersing die relevant is voor de controle met als doel controlewerkzaamheden te selecteren die passend zijn in de omstandigheden. Deze werkzaamheden hebben niet als doel om een oordeel uit te spreken over de effectiviteit van de interne beheersing van de entiteit;
- het evalueren van de geschiktheid van de gebruikte grondslagen voor financiële verslaggeving en het evalueren van de redelijkheid van schattingen door het bestuur en de toelichtingen die daarover in de jaarrekening staan;
- het vaststellen dat de door het bestuur gehanteerde continuïteitsveronderstelling aanvaardbaar is. Tevens het op basis van de verkregen controle-informatie vaststellen of er gebeurtenissen en omstandigheden zijn waardoor gerede twijfel zou kunnen bestaan of de onderneming haar bedrijfsactiviteiten in continuïteit kan voortzetten. Als wij concluderen dat er een onzekerheid van materieel belang bestaat, zijn wij verplicht om aandacht in onze controleverklaring te vestigen op de relevante gerelateerde toelichtingen in de jaarrekening. Als de toelichtingen inadequaat zijn, moeten wij onze verklaring aanpassen. Onze conclusies zijn gebaseerd op de controle-informatie die verkregen is tot de datum van onze controleverklaring. Toekomstige gebeurtenissen of omstandigheden kunnen er echter toe leiden dat een onderneming haar continuïteit niet langer kan handhaven;
- het evalueren van de presentatie, structuur en inhoud van de jaarrekening en de daarin opgenomen toelichtingen;
- het evalueren of de jaarrekening een getrouw beeld geeft van de onderliggende transacties en gebeurtenissen.

Gegeven onze eindverantwoordelijkheid voor het oordeel zijn wij verantwoordelijk voor de aansturing van, het toezicht op en de uitvoering van de groepscontrole. In dit kader hebben wij de aard en omvang bepaald van de uit te voeren werkzaamheden voor de groepsonderdelen. Bepalend hierbij zijn de omvang en/of het risicoprofiel van de groepsonderdelen of de activiteiten. Op grond hiervan hebben wij de groepsonderdelen geselecteerd waarbij een controle of beoordeling van de volledige financiële informatie of specifieke posten noodzakelijk was.

Wij communiceren met het bestuur onder andere over de geplande reikwijdte en timing van de controle en over de significante bevindingen die uit onze controle naar voren zijn gekomen, waaronder eventuele significante tekortkomingen in de interne beheersing.

Eindhoven, 8 juni 2018

Ernst & Young Accountants LLP

w.g. drs. P.A.E. Dirks RA